

## 2.2. LE MILIEU NATUREL

### 2.2.1. CONTEXTE ÉCOLOGIQUE DU SITE

Aucun zonage écologique n'est présent dans le rayon de 5 kilomètres autour de la zone d'étude. Le périmètre écologique le plus proche est situé à environ 6 kilomètres de la zone d'étude.

**Les enjeux concernant les zonages écologiques sont donc considérés comme faibles.**

### 2.2.2. SRCE ET TRAME VERTE ET BLEUE LOCALE

Le SRCE Poitou-Charentes définit 5 sous-trames différentes :

- La sous-trame des systèmes bocagers, qui compte 241 réservoirs de biodiversité sur l'ex-région, couvre une superficie de 541263 hectares.
- La sous-trame des forêts et landes, qui compte 437 réservoirs de biodiversité sur l'ex-région, couvre une superficie de 344252 hectares.
- La sous-trame des plaines ouvertes, qui compte 12 réservoirs de biodiversité sur l'ex-région, couvre une superficie de 265185 hectares.
- La sous-trame des pelouses sèches, qui compte 401 réservoirs de biodiversité sur l'ex-région, couvre une superficie de 10800 hectares.
- La sous-trame des milieux aquatiques est composée des zones humides (180 réservoirs de biodiversité), des milieux littoraux (54 réservoirs de biodiversité), des estrans (4 réservoirs de biodiversité) et des cours d'eau (environ 13316 kilomètres de cours d'eau).

L'analyse des éléments du SRCE en lien avec le projet de parc photovoltaïque au sol sur la commune de Valdivienne se fait à l'échelle 1/100000. Parmi les différentes sous-trames du SRCE Poitou-Charentes, seule la sous-trame des plaines ouvertes n'est pas visible sur la cartographie, car le réservoir de biodiversité de cette sous-trame le plus proche de la zone d'étude se trouve à environ 15 kilomètres au Nord. Les cartes suivantes présentent les 4 autres sous-trames vis-à-vis de la zone d'étude

5 sous-trames sont identifiées à l'échelle de l'aire d'étude rapprochée. Il s'agit des sous-trames des milieux boisés, prairiaux, bocagers, culturels et aquatiques. Les **milieux culturels** dominent le paysage au sein de l'AER. La zone d'étude est elle-même située sur des cultures. Lorsqu'elles ne sont pas cultivées, certaines parcelles sont laissées en **prairie** (constatations faites sur le terrain), ce qui forme des réservoirs de biodiversité intéressants pour la faune (lieu de reproduction pour les invertébrés et d'alimentation pour l'avifaune et les mammifères). Un **boisement** est situé à la limite de la zone d'étude, au Nord. Une coupe forestière y a été effectuée. Ce boisement peut être favorable pour l'accueil des chiroptères, selon la taille, l'âge et l'état des arbres qui le compose. D'autres boisements, plus petits, sont dispersés sur l'aire d'étude éloignée. **Quelques haies**, appartenant à la sous-trame des milieux bocagers, forment des connexions entre les boisements. Ces haies sont de véritables corridors qui permettent à la faune de se déplacer entre les différents réservoirs de biodiversité. Le milieu aquatique est faiblement représenté au sein de l'aire d'étude éloignée. Aucun cours d'eau ne traverse la zone d'étude ou l'aire d'étude rapprochée, et aucune mare n'est présente sur la zone d'étude. À l'est de celle-ci, un **point d'eau** est présent au milieu d'une parcelle cultivée. Ce point d'eau, s'il n'est pas à sec au cours de la période printanière, peut représenter un réservoir de biodiversité intéressant pour les amphibiens. De plus, les haies peuvent servir de corridor à ce taxon lors de leur phase terrestre, pour rejoindre les milieux boisés au moment de l'hivernation.

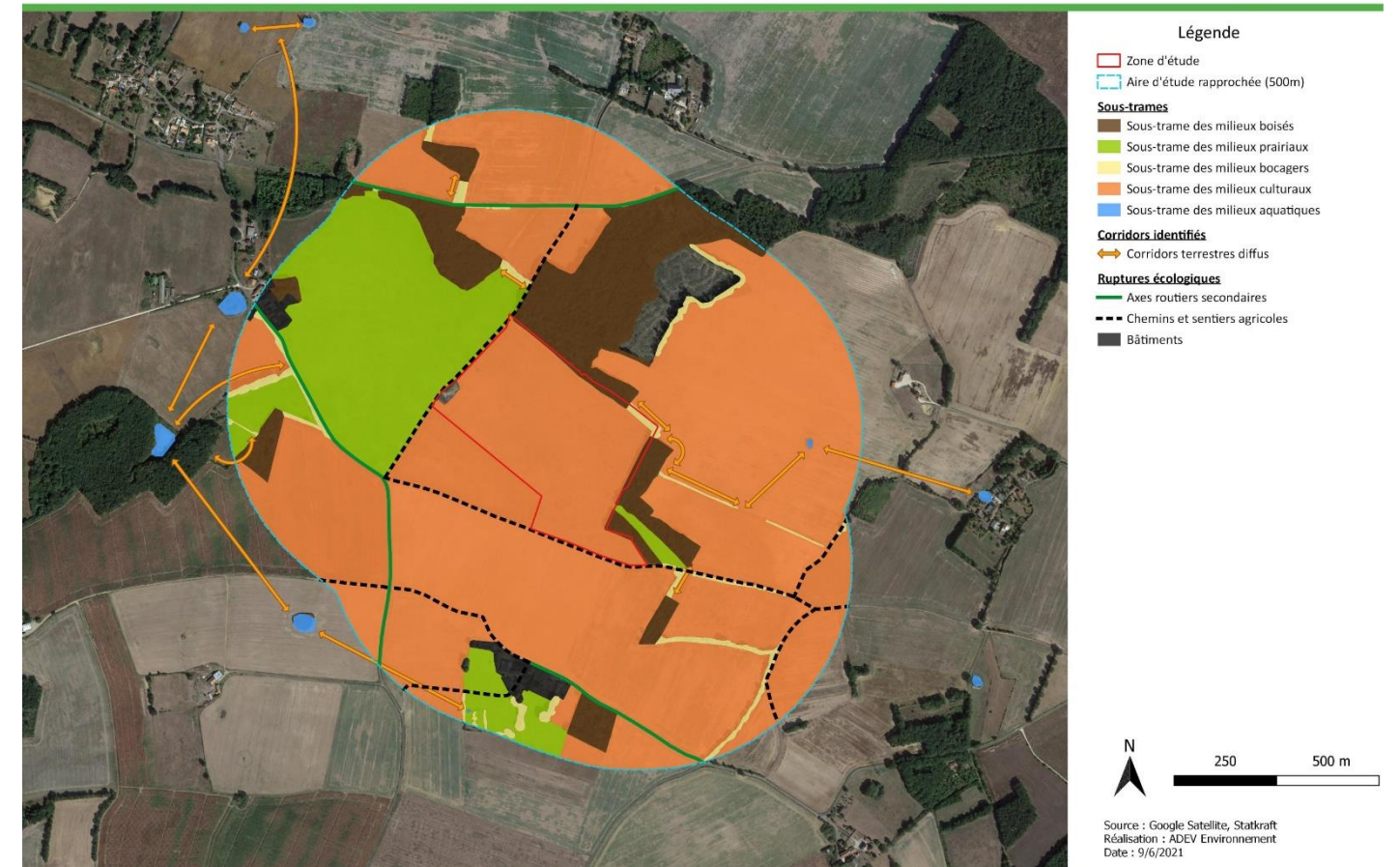

Trame verte et bleue locale



### 2.2.3. HABITATS NATURELS

La zone d'étude est composée principalement d'une parcelle de culture. Il y a très peu d'habitats sur la zone.

Code EUNIS	Dénomination	État de conservation	Surface (m²)	Part de présence (%)	Enjeux
FA.4	Haies d'espèces indigènes pauvres en espèces	Bon	1387,2	< 1	Faible
G5.5	Petits bois anthropiques mixtes de feuillus et conifères	Bon	5250,7	3	Faible
H5.61	Sentiers	Non évaluable	41,7	< 1	Faible
I1.12	Monocultures intensives de taille moyenne -1-25 ha)	Dégradé	153852,0	96	Faible

Les enjeux écologiques relatifs à la nature des habitats présents sont considérés comme faibles.



Parc photovoltaïque au sol sur la commune de Valdivienne (86)

Occupation du sol



Occupation du sol



Parc photovoltaïque au sol sur la commune de Valdivienne (86)

Enjeux liés aux habitats



Enjeux liés aux habitats

### 2.2.4. FLORE

Aucune espèce protégée, aucune espèce menacée, aucune autre espèce patrimoniale et aucune espèce caractéristique de zone humide n'a été identifiée sur la zone d'étude.

L'enjeu concernant la flore présente sur la zone d'étude est considéré comme faible sur l'ensemble de la zone d'étude.

### 2.2.5. ZONES HUMIDES

Aucune zone humide n'a été identifiée.

L'enjeu concernant les zones humides sur la zone d'étude est donc considéré comme nul.